MODULARIO
VVF

Ministero dell'Interno

DIPARTIMENTO DEI VIGILI DEL FUOCO, DEL SOCCORSO PUBBLICO E DELLA DIFESA CIVILE

DIREZIONE REGIONALE ABRUZZO

OGGETTO: Verbale di accordo tra Direzione Regionale VVF Abruzzo ed OO.SS. CISL FNS, CONAPO, UIL PA, CGIL FP, CONFSAL e USB PI VVF presso Direzione Regionale Abruzzo in data 24.02.2020 concernente l'installazione di un impianto di videosorveglianza.

In data 24.02.2020 presso la Direzione Regionale, giusta convocazione di cui alla nota DIR-ABR n. 2052 del 11.02.2020, sono presenti:

per l'Amministrazione:

- Dir. Gen. Stefano Marsella, Direttore Regionale;
- PACRSCE Igor Cicchelli, Responsabile Reparto Volo;
- DV Antonio Annecchini, Referente Reparto Volo con funzioni di segretario;

per le OO.SS.:

- Elio D'Annibale – Pierluigi Paolini – Roberto Ciantra (CONAPO);
- Domenico Di Benedetto (CONFSAL);
- Antonio Salvatori (CGIL FP);
- Marco Amicone (CISL FNS);
- UIL PA – Assente;
- USB PI VVF– Assente.

Premesso che:

- L'art. 4 , comma 1 della legge 300/1970 (Statuto dei Lavoratori) cosi come modificato dall' art. 23 del D.Lgs 14 settembre 2015 n. 151 stabilisce che *"Gli impianti audiovisivi e gli altri strumenti dai quali derivi anche la possibilità di controlli a distanza dell'attività dei lavoratori possono essere impiegati esclusivamente per esigenze organizzative e produttive, per la sicurezza del lavoro e per la tutela del patrimonio aziendale e possono essere installati previo accordo collettivo stipulato dalla rappresentanza sindacale unitaria o dalle rappresentanze sindacali aziendali. In alternativa, nel caso di imprese con unità produttive ubicate in diverse province della stessa regione ovvero in più regioni, tale accordo può essere stipulato dalle associazioni sindacali comparativamente più rappresentative sul piano nazionale* ";

Considerato che:

- L'installazione degli impianti è finalizzata esclusivamente a garantire la sicurezza e la tutela del patrimonio aziendale e per esigenze organizzative e produttive derivanti dalla piena attuazione del Piano Nazionale per la Sicurezza degli Aeroporti, con particolare riguardo all'incolumità dei lavoratori, restando esclusa ogni finalità di controllo a distanza dell'attività dei lavoratori dipendenti;

- L'attività di videosorveglianza deve avvenire nel rispetto, oltre che della disciplina in materia di trattamento dei dati personali, da quanto prescritto da altre disposizioni di legge da osservare in caso di installazione di apparecchi audiovisivi;
- Il sistema di videosorveglianza, cosi come illustrato in dettaglio nel documento allegato che costituisce parte integrante del presente accordo, consta di nr 10 (dieci) telecamere di cui nr 6 (sei) interne e nr 4 esterne. L'impianto di videosorveglianza e composto da tutte le telecamere indicate, dal monitor e dal videoregistratore. Scopo di tale sistema e la sorveglianza del perimetro del reparto volo, dei relativi accessi e delle zone interne più a rischio;
- Tutte le telecamere sono ad orientamento fisso evitando laddove possibile di riprendere in maniera unidirezionale e diretta i lavoratori;
- Le immagini riprese dalle telecamere esterne (che puntano verso gli accessi) saranno visualizzabili in tempo reale nel monitor posto in sala operativa. Le immagini riprese dalle telecamere interne, che riprendono gli accessi dall'interno che per motivi di security aeroportuale devono essere videosorvegliate, sono registrate e non visibili. L'eventuale visualizzazione, come descritta nel documento sulla videosorveglianza, potrà avvenire a seguito di denuncia di fatto illecito entro i termini di conservazione del dato; la visualizzazione avverrà ad opera esclusivamente del personale individuato con specifica lettera di attribuzione di incarico;
- Il trattamento dei dati derivanti dall'utilizzo delle apparecchiature indicate nel presente accordo avverrà nei limiti previsti dall'art. 4 comma 3 della legge 300/1970 e nel rispetto delle norme di cui al Regolamento Europeo UE 2016/679, denominato GDPR;
- A ciascun dipendente impegnato nelle aree riprese dalla telecamere sarà fornita adeguata informativa circa le modalità d'uso degli strumenti e delle modalità di effettuazione dei controlli.

Si conviene

quanto segue:

1. La Direzione Regionale ha illustrato alle Organizzazioni Sindacali le ragioni tecnico funzionali organizzative e di sicurezza che giustificano l'esigenza di predisporre appositi strumenti di videosorveglianza, confermando altresì, l'intendimento di non utilizzare tali strumenti per il controllo dell'attività lavorativa e per rilevare sistematicamente e continuamente tutte le attività espletate dal personale interessato;
2. In relazione alle finalità ed alle modalità di utilizzo delle apparecchiature di rilevazione visiva e registrazione, le Parti concordano sull'opportunità di spostare il lettore di badge in corrispondenza dell'atrio di ingresso principale nord;
3. Le Organizzazioni Sindacali prendono atto di quanta illustrato dalla Direzione Regionale, e condividono la valenza delle motivazioni poste a fondamento dell'installazione dei predetti sistemi di videosorveglianza, in conformità alla normativa dettata dal Codice Privacy e alle garanzie poste a difesa dei diritti e della dignità dei lavoratori ex art. 4 Statuto dei Lavoratori;
4. L'installazionedi ulteriori apparecchiature dovrà avvenire previa comunicazione ed accordo secondo la normativa che regola la materia;
5. Le immagini registrate saranno conservate per il periodo massimo consentito di 7 (sette) giorni, dopo detto periodo saranno automaticamente cancellate mediante sovrascrittura, fatte salve speciali esigenze di ulteriore conservazione in relazione a denuncia di fatti illeciti avvenuta entro il termine di conservazione dei dati.

Le Parti ritengono che con la stipula del presente accordo vengono soddisfatte le previsioni di Legge contenute nell'articolo 4 Legge 20 maggio 1970, n. 300 come riformato dall'art. 23, comma 1, del decreto legislativo 15.11.2015.

L. C. S. in L'Aquila, 24.02.2020
Per l'Amministrazione

- Dir. Gen. Stefano Marsella, Direttore Regionale;
- PACRSCE Igor Cicchelli, Responsabile Reparto Volo;
- DV Antonio Annecchini, Referente Reparto Volo con funzioni di segretario;

per le OO.SS.:

- Elio D'Annibale – Pierluigi Paolini – Roberto Ciantra (CONAPO);
- Domenico Di Benedetto (CONFSAL);
- Antonio Salvatori (CGIL FP);
- Marco Amicone (CISL FNS);
- UIL PA – Assente;
- USB PI VVF – Assente.

Reparto Volo di PESCARA - Recinzione

Reparto Volo di PESCARA - Ingresso carrabile
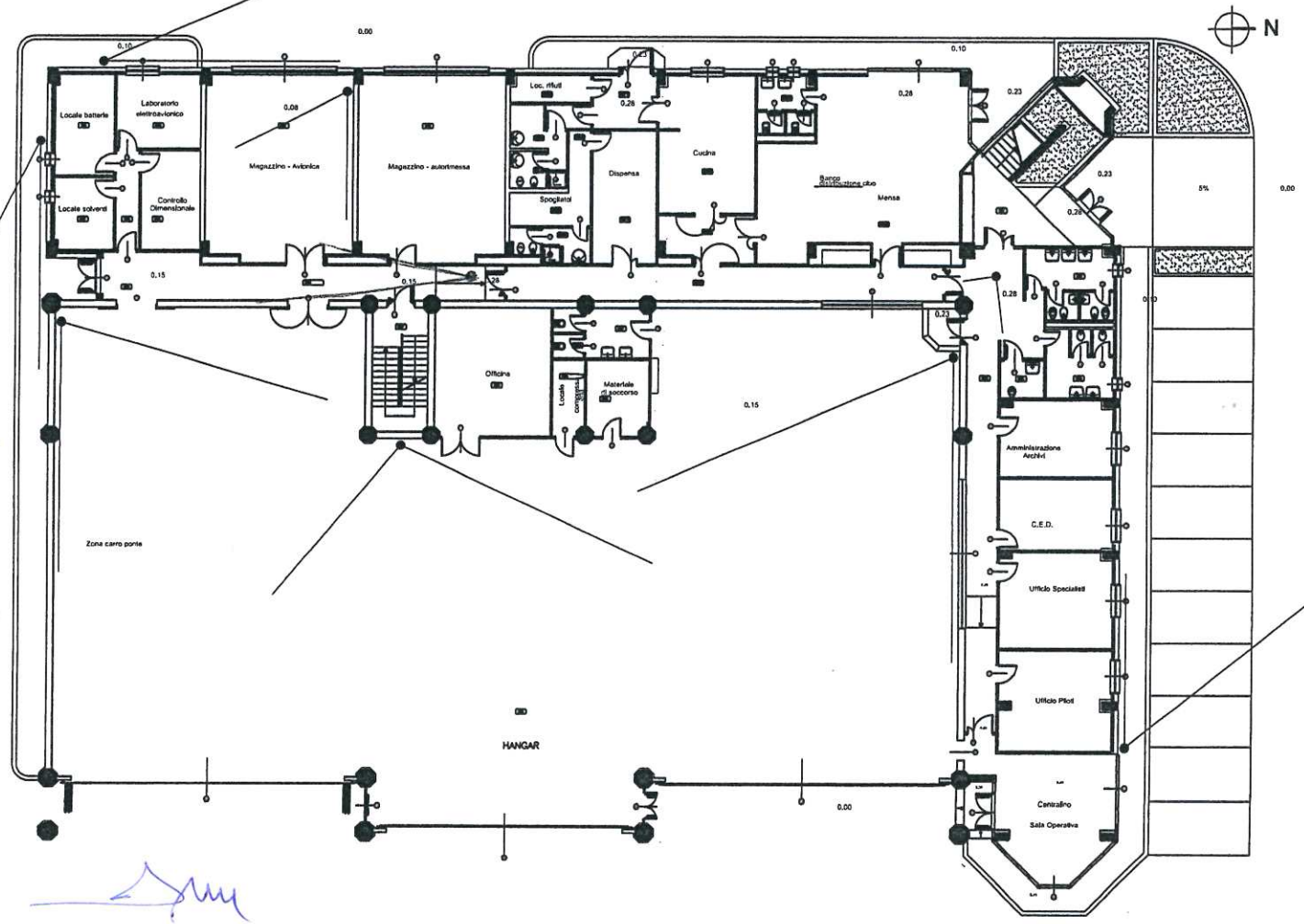
Reparto Volo di PESCARA - Edificio sede